

# vitomedindexPlus - Preiskalkulation und Preisupdate für Nicht-SL-Artikel

## Inhaltsverzeichnis

1.	Einleitung.....	2
2.	Preisberechnungsschema für Nicht-SL-Artikel .....	2
2.1	Marge vom Ex-Factory-Preis hochrechnen .....	3
2.2	Marge vom Verkaufspreis herunterrechnen.....	3
2.3	Marge.....	3
3.	Preisangaben in vitomedindexPlus (e-mediart-Datenbank) .....	4
3.1	Preise.....	4
3.2	Preisangaben von Nicht-SL-Artikeln verarbeiten .....	4
3.3	MiGeL-Preise.....	5
4.	Neues Medikament in den Medikamentenstamm übernehmen .....	5
5.	Update-Center .....	6
5.1	Vorschau Preisupdate .....	6
5.2	Preisrelevante Einstellungen im Update-Center .....	7
5.2.1	SL-Artikel .....	7
5.2.2	Nicht-SL-Artikel .....	7
5.2.3	MiGeL .....	7
5.2.4	Verbindung zur MiGeL prüfen und MiGeL-Code eintragen .....	8
6.	Margenkontrolle .....	8

# 1. Einleitung

Für Medikamente, welche **nicht** in der Spezialitätenliste (SL) aufgeführt sind, können die Hersteller seit 2001 keine Richt-, Höchst- oder Verkaufspreise mehr publizieren. Nach wie vor gilt jedoch, dass der Publikumspreis gestützt auf die Preisbekanntgabeverordnung (PBV) des Bundes an der Abgabestelle bekannt gegeben werden muss. Diese Pflicht hat aber nicht die Vertriebsfirma, sondern der Abgeber, d.h. der Arzt oder Apotheker. Für diese Produkte muss die Endabgabestelle selbst den individuellen Verkaufspreis bestimmen.

Die Verantwortung für die Preisanschrift liegt bei der Abgabestelle bzw. dem Leistungserbringer (Art. 20 PBV). Anzuschreiben ist der tatsächlich vom Kunden oder Patienten zu bezahlende Preis inkl. Mehrwertsteuer (MwSt.) (Art.3 u.4 PBV).

**Voraussetzungen:**

- vitomed2 Typ 1 und 3, ab Version 2.53.031
- Modul *vitomedindexPlus* (lizenzpflichtig)

# 2. Preisberechnungsschema für Nicht-SL-Artikel

Die Basis für die Berechnung des Verkaufspreises (sofern dieser auf keine andere Art und Weise verfügbar ist) bildet der *Ex-Factory-Preis*, weil dieser am häufigsten geliefert wird. Der Einkaufspreis dient in vitomed2 lediglich zu Informationszwecken und entspricht (wegen Mengenrabatten und anderen Vergünstigungen seitens Lieferanten) in den seltensten Fällen der Realität.

Mit dem im Update-Center zur Verfügung stehenden Tool können Sie bei nicht-kassenpflichtigen Produkten ohne Richtpreis eine von Ihnen festgelegte Marge für die Preisfindung hinterlegen. Mit diesem Preisberechnungsschema ab dem *Ex-Factory-Preis* (Fabrikpreis) erhalten Sie einen *Verkaufspreis ohne Mehrwertsteuer*; zu diesem wird automatisch der im Stamm hinterlegte MwSt-Satz hinzugerechnet. Dieses Schema wird einmalig hinterlegt (Menüfunktion im *Update-Center: Extras | Medikamente | Berechnungsschema...*) und bildet die Basis für alle fehlenden Verkaufspreise. In diesem Schema können Sie, nebst der Marge in %, für jeden Preisbereich einen Mindestbetrag in CHF hinterlegen.

Mit dem Schalter `MargeAbExFactoryPreisRechnen` stellen Sie ein, ob die Marge mit der Methode *Ab Ex-Factory-Preis hochrechnen* oder *Ab Verkaufs-Preis herunterrechnen* ermittelt werden soll.

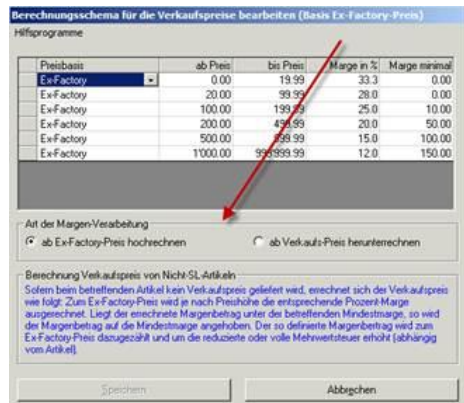

**Hinweis:** Beachten Sie hierzu auch den Absatz [6](#).  
 Im Idealfall sind die Schalter `MargeAbExFactoryPreisRechnen` und `MargeAbVerkaufPreisAnzeigen` so eingestellt, dass beide entweder *hochrechnen* oder *herunterrechnen*, d.h. der eine Schalter steht auf *Ja*, der andere auf *Nein*.  
 Der Verkaufspreis im Medikamentenstamm, in der Leistungserfassung oder auf der Rechnung beinhaltet immer die Mehrwertsteuer.

Sofern beim betreffenden Artikel kein Verkaufspreis geliefert wird, berechnet sich dieser wie folgt:

## 2.1 Marge vom Ex-Factory-Preis hochrechnen

MargeAbExFactoryPreisRechnen=Ja

Zum Ex-Factory-Preis wird der passende Margenbetrag ausgerechnet. Liegt dieser unter der Mindestmarge, wird der Margenbetrag auf die Mindestmarge angehoben. Der so definierte Margenbetrag wird zum Ex-Factory-Preis dazugezählt und (je nach Artikel) um die reduzierte oder volle Mehrwertsteuer erhöht. Im Medikamentenstamm wird der Verkaufspreis inklusive Mehrwertsteuer hinterlegt; dies ist auch der Preis, welcher auf der Rechnung ausgewiesen wird.

*Beispiel:*

Einkaufspreis (Basispreis/Ex-Factory) = CHF 10.00

Marge 33 % = CHF 3.30 = Verkaufspreis CHF 13.30 (ohne MwSt; CHF 13.64 inkl. 2.5% MwSt)

Berechnung:

Ex-Factory-Preis / 100 \* 133% = Nettoverkaufspreis ohne MwSt

$10.00 / 100 = 0.1 * 133 = 13.30$ .

Netto VP / (100 % - MwSt-Satz) \* 100 = Verkaufspreis inkl. MwSt (2,5%)

$13.30 / (100\% - 2,5\%) * 100 = 13.64 \text{ Fr.}$

## 2.2 Marge vom Verkaufspreis herunterrechnen

MargeAbExFactoryPreisRechnen=Nein

Die Marge wird vom gewünschten Verkaufspreis heruntergerechnet. Im Medikamentenstamm wird der Verkaufspreis inklusive Mehrwertsteuer hinterlegt; dies ist auch der Preis, welcher auf der Rechnung ausgewiesen wird.

*Beispiel:*

Einkaufspreis (Basispreis/Ex-Factory) = CHF 10.00

Gewünschter Verkaufspreis (ohne MwSt) = CHF 15.00 (CHF 15.38 inkl. 2.5% MwSt)

Marge = 33.33 % (Aufschlag = 50 %)

Berechnung:

Einkaufspreis / (100%-Marge%) \* 100 = Nettoverkaufspreis ohne MwSt

$10.00 / 66,67 = 0.15 * 100 = 15.00$

Netto VP / (100% - MwSt-Satz) \* 100 = Verkaufspreis inkl. MwSt (2,5%)

$15.00 / (100\% - 2.5\%) * 100 = 15.39$

## 2.3 Marge

Als Unternehmer sind Sie in der Preisgestaltung bei diesen Produkten frei.

Nachfolgend ein Vorschlag für die Margenberechnung der Variante *Vom Verkaufspreis herunterrechnen*, gefunden auf der Homepage einer Pharmafirma (die hier aufgeführten Margen sind keine Empfehlung und dienen nur als Beispiel; die Abstufungen beziehen sich auf den Ex-Factory-Preis):

0	bis 19.99	<input type="text" value="33"/>	%
20	bis 99.99	<input type="text" value="28"/>	%
100	bis 199.99	<input type="text" value="25"/>	%
200	bis 499.99	<input type="text" value="20"/>	%
500	bis 999.99	<input type="text" value="15"/>	%
1000	bis ~	<input type="text" value="12"/>	%

### 3. Preisangaben in vitomedindexPlus (e-mediast-Datenbank)

Die verwendete Datenbasis stammt von der Firma e-mediast, welche sich wiederum auf die Angaben von GALEXIS, GALENICA sowie verschiedenen Pharmaproduzenten stützt. Pro Artikel können zwei Kategorien von Preisen vorhanden sein.

#### 3.1 Preise

Auf *Artikelebene* (Ex-Factory-Preis, wird normalerweise vom Pharmaproduzenten geliefert) und auf *Grossistenebene* (wird aktuell nur vom Grossisten GALENICA geliefert).

Artikel, welche sich auf der *Spezialitätenliste* befinden, weisen sowohl auf *Artikel-* als auch auf *Grossistenebene* immer gleiche Einkaufs- und Verkaufspreise auf. *Diese Verkaufspreise sind für alle Anwender verbindlich und dürfen nicht erhöht werden* (Kontrolle durch die Kostenträger, welche die gleichen Daten besitzen).

Artikel, welche sich *nicht auf der Spezialitätenliste* befinden, können auf Artikel- und/oder Grossistenebene Preise aufweisen. *Die Preise auf Grossistenebene sind bei diesen Artikeln grundsätzlich unverbindlich und werden nicht lückenlos geliefert.* Immer häufiger werden für solche Artikel gar keine Verkaufspreise mehr geliefert.

Bezeichnung	Preis (CHF)	Stückpreis	GP	G	VC	B	W	ZI	PG	Pharmacode	
1 LARIAM Tabl 250 mg 8 Stk	0.00	0.00	<input checked="" type="checkbox"/>	<input checked="" type="checkbox"/>	<input checked="" type="checkbox"/>	<input checked="" type="checkbox"/>	<input checked="" type="checkbox"/>	<input checked="" type="checkbox"/>	<input checked="" type="checkbox"/>	8	1436283

Details für: LARIAM Tabl 250 mg 8 Stk	
Kategorie: cAlle	
<ul style="list-style-type: none"> <li>Artikel           <ul style="list-style-type: none"> <li>Barcode</li> <li>Versicherung</li> <li>Verkettung</li> <li>Preis               <ul style="list-style-type: none"> <li>Galenica                   <ul style="list-style-type: none"> <li>Apothekerpreis                       <ul style="list-style-type: none"> <li>Gültig ab: 11.06.2001: 26.99</li> <li>Gültig ab: 01.01.2010: 28.20</li> </ul> </li> <li>Publikumspreis                       <ul style="list-style-type: none"> <li>Gültig ab: 02.01.2006: 0.00</li> </ul> </li> <li>Artikelpreis                       <ul style="list-style-type: none"> <li>Ex-Factory Preis                           <ul style="list-style-type: none"> <li>Gültig ab: 01.01.1999: 25.69</li> </ul> </li> </ul> </li> </ul> </li> </ul> </li> </ul> </li> <li>Firma           <ul style="list-style-type: none"> <li>Hersteller               <ul style="list-style-type: none"> <li>Firma: Roche Pharma (Schweiz) AG, Reinach</li> <li>Artikelcode 1: 80017065</li> <li>Artikelcode 2: 80017065</li> </ul> </li> <li>Vertrieb               <ul style="list-style-type: none"> <li>Firma: Roche Pharma (Schweiz) AG, Reinach</li> <li>Artikel: 80017065</li> <li>Artikel: 80017065</li> <li>Lieferant                   <ul style="list-style-type: none"> <li>Firma: Alloga AG (Vertrieb Roche Pharma), Burgdorf</li> <li>Artikelcode 1: 80017065</li> </ul> </li> </ul> </li> </ul> </li> </ul>	

#### 3.2 Preisangaben von Nicht-SL-Artikeln verarbeiten

- Wird ein gültiger *Einkaufspreis* gefunden (Grossisten- oder Artikel-Einkaufspreis), übernimmt vitomed2 diesen als Einkaufspreis in den Stamm.  
Der Ex-Factory-Preis wird **nie** als Einkaufspreis übernommen.
- Wird ein gültiger *Verkaufspreis* gefunden, übernimmt vitomed2 diesen als Verkaufspreis in den Stamm.
- Wird ein *Ex-Factory-Preis* gefunden, prüft vitomed2, ob der Verkaufspreis mindestens dem Ex-Factory-Preis plus Marge entspricht.  
Falls **nein**, setzt vitomed2 den Verkaufspreis auf den Ex-Factory-Preis plus Marge.

### 3.3 MiGeL-Preise

Bei Artikeln der MiGeL-Liste wird in der Rubrik *Galénica* ein MiGeL-Preis ausgewiesen. Dieser Preis ist nicht zwingend der Verkaufspreis; er bezeichnet lediglich den mit dem Vertragspartner ausgehandelten Höchstbetrag, welchen die Kassen den Patienten rückerstatten. Eine allfällige Differenz wird die Kasse dem Patienten in Rechnung stellen.

Die auf der MiGeL-Liste definierten Preise beziehen sich nicht immer auf dieselbe Packungseinheit! vitomed2 rechnet auf Grund der in vitomedindexPlus hinterlegten Einheitsgrösse (MiGeL-Code) den effektiven Packungspreis aus.

*Beispiel:*

BIATAIN Schaumverband 5x7cm, nicht haftend, 10 Stk.

Der MiGeL-Code 340601031: Hydrocolloider/hydroaktiver Wundverband, steril, 10x10cm

Artikelpreis/MiGeL: pro Stück, gültig ab 05.01.2006: CHF 12.50

Daraus errechnet vitomed2 den maximalen Rückerstattungsbetrag pro Packung von  $10 \cdot 12.50 = \text{CHF } 125.00$ .

Der Publikumspreis bei diesem Artikel ist (mit Stichtag 19.07.2008) = CHF 75.00.

## 4. Neues Medikament in den Medikamentenstamm übernehmen

Wenn Sie ein neues Medikament abgeben, sollten Sie dieses vorgängig im Medikamentenstamm aufnehmen; dort können Sie Daten wie Preis, Lieferant, Lagerort, Bestellmenge und Dosierung hinterlegen.

- Suchen Sie den gewünschten Artikel in vitomedindexPlus.
- Rechtsklicken Sie auf den gesuchten Artikel und wählen Sie im Kontextmenü *Ausgewählte Artikel übernehmen* (Sie können nur 1 Artikel aufs Mal übernehmen; allenfalls müssen Sie diesen Vorgang wiederholen). Der Artikel wird jetzt (falls er noch nicht vorhanden war) in Ihren Medikamentenstamm (VM31) eingefügt und erhält eine EDV-Nummer.
- Wenn es sich bei diesem Artikel um einen MiGeL-Artikel handelt, werden Sie gefragt, ob Sie *den vorgeschlagenen Verkaufspreis* oder *den maximalen Rückerstattungsbetrag* von der MiGeL-Liste als Verkaufspreis in den Medikamentenstamm einfügen möchten:

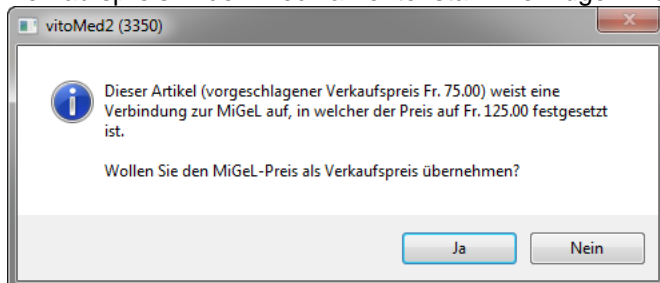

## 5. Update-Center

Das Update-Center starten Sie über die Menüfunktion **?**. Hier bestimmen Sie, welche Medikamentendaten im Medikamentenstamm aktualisiert werden sollen. Die preisrelevanten Schalter werden im Absatz [5.2](#) erläutert.

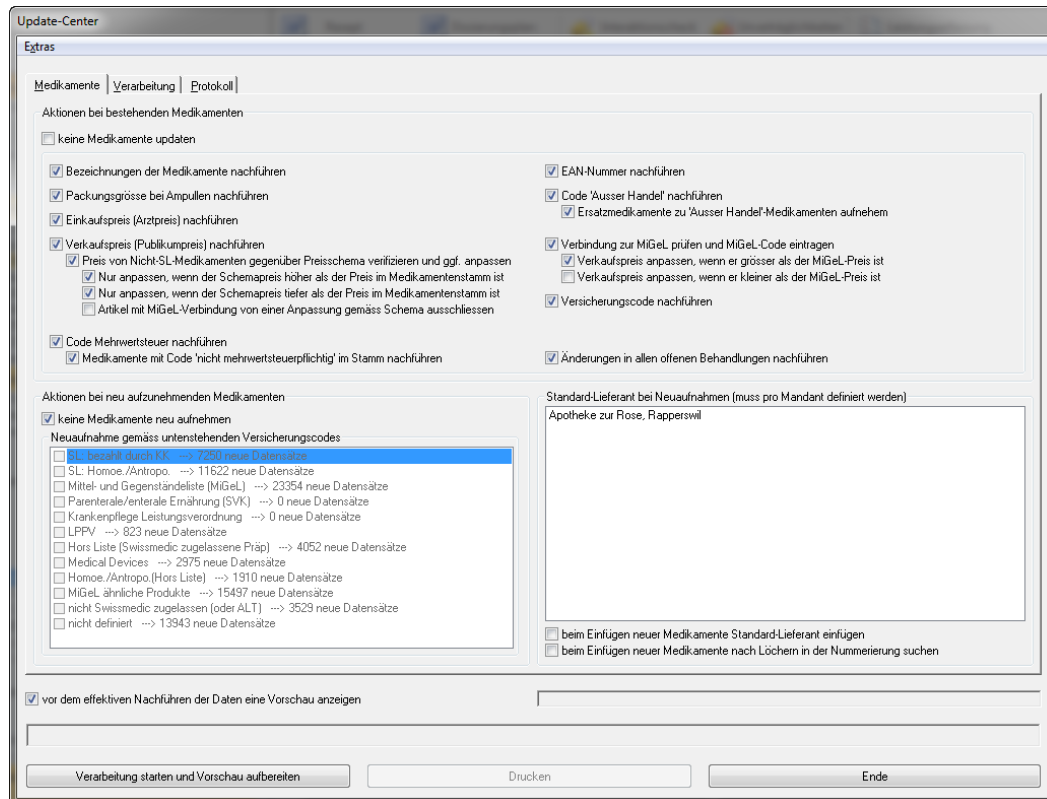

### 5.1 Vorschau Preisupdate

Wenn Sie die Option **Vor dem effektiven Nachführen der Daten eine Vorschau anzeigen** aktivieren (empfohlen!), wird vor der definitiven Verarbeitung eine Vorschau aller Medikamente, bei welchen der Preis verändert wird, angezeigt.

Beim Aufbereiten der Vorschau kann die Meldung angezeigt werden, dass ein Medikament einen anderen Verkaufspreis hinterlegt hat als das Preisschema vorschlägt:

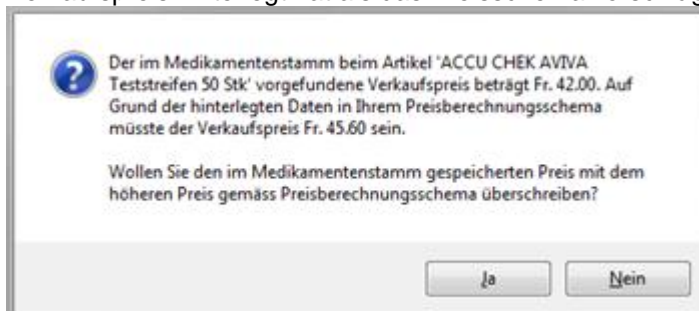

Anschliessend werden Sie gefragt, ob gleiche Fälle künftig identisch behandelt werden sollen:

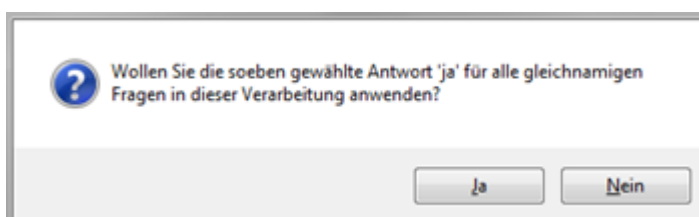

In der Vorschau werden alle vorgesehenen Updates farblich markiert. Wenn Sie mit dem Mauszeiger über eine solche Markierung fahren, zeigt Ihnen ein ToolTip, welche Daten aktuell im Medikamentenstamm hinterlegt sind:

EDV-Nr.	Bezeichnung	Stk.	Einkauf	Verkauf	MwSt	EAN-Code	H.	MiGeL	Vers.Code
1	17978 BIATAIN Schaumverband 17x17cm Sacrum 5 Btl		178.75	163.00	voll	5701780855938	iH	34.06.01.05.1	Mittel- und Gegenständeliste (MiGeL)
2	32585 BIATAIN Soft Hold Schaumverband 10x10cm 5 Stk		56.05	62.50	voll	5708932191913	iH	34.06.01.03.1	Mittel- und Gegenständeliste (MiGeL)
3	32586 BIATAIN Soft Hold Schaumverband 10x20cm 5 Stk		120.38	122.50	voll	5708932191937	iH	34.06.01.04.1	Mittel- und Gegenständeliste (MiGeL)
4	32587 BIATAIN Soft Hold Schaumverband 15x15cm 5 Stk		136.68	122.50	voll	5708932191951	iH	34.06.01.04.1	Mittel- und Gegenständeliste (MiGeL)
5	3157 BOIRON Aconitum napellus Glob C 15 1 Dos		4.67	7.65	red.	7612841508015	iH		SL: Homoe./Antropo.
6	28902 BOIRON Actaea racemosa Glob C 15 1 Dos		29.00	30.75	red.	7612841508015	iH		SL: Homoe./Antropo.
7	3403 BOIRON Bryonia Glob C 4 4 g		4.68	7.65	red.	7612841501283	iH		SL: Homoe./Antropo.
8	3443 BOIRON Bryonia Gran C 4 4 g		4.68	7.65	red.	7612841501283	iH		SL: Homoe./Antropo.
9	29083 BOIRON Chamomilla vulgaris Gran D 6 4 g		4.68	7.65	red.	7612841501993	iH		SL: Homoe./Antropo.
10	8633 BOIRON Pulsatilla Glob C 30 1 Dos		4.57	8.50	red.	7612841512166	iH		SL: Homoe./Antropo.
11	29564 BOIRON Valeriana officinalis Gran C 9 4 g		4.68	7.65	red.	7612841507889	iH		SL: Homoe./Antropo.

Ebenfalls können Sie in dieser Vorschau **Ein Medikament vom aktuellen Preisupdate ausschliessen** oder **Dieses Medikament in MedIndex anzeigen**. Rechtsklicken Sie hierzu auf die entsprechende Zeilennummer und wählen Sie die gewünschte Funktion.

## 5.2 Preisrelevante Einstellungen im Update-Center

### 5.2.1 SL-Artikel

Ist die Funktion **Verkaufspreis (Publikumspreis) nachführen** aktiviert, wird dieser nachgeführt (meist nur noch bei SL-Artikeln):

<input checked="" type="checkbox"/> Verkaufspreis (Publikumspreis) nachführen	<input checked="" type="checkbox"/> Verbindung zur MiGeL prüfen und MiGeL-Code eintragen
<input checked="" type="checkbox"/> Preis von Nicht-SL-Medikamenten gegenüber Preisschema verifizieren und ggf. anpassen	<input type="checkbox"/> Verkaufspreis anpassen, wenn er grösser als der MiGeL-Preis ist
<input checked="" type="checkbox"/> Nur anpassen, wenn der Schemapreis höher als der Preis im Medikamentenstamm ist	<input type="checkbox"/> Verkaufspreis anpassen, wenn er kleiner als der MiGeL-Preis ist
<input type="checkbox"/> Nur anpassen, wenn der Schemapreis tiefer als der Preis im Medikamentenstamm ist	<input checked="" type="checkbox"/> Versicherungscode nachführen
<input checked="" type="checkbox"/> Artikel mit MiGeL-Verbindung von einer Anpassung gemäss Schema ausschliessen	

### 5.2.2 Nicht-SL-Artikel

Ist die Funktion **Verkaufspreis (Publikumspreis) nachführen** aktiviert, wird dieser nachgeführt (meist nur noch bei SL-Artikeln):

- Preise von Nicht-SL-Medikamenten gegenüber Preisschema verifizieren und ggf. anpassen;
- Nur anpassen, wenn der Schemapreis **höher** als der Preis im Medikamentenstamm ist;
- Nur anpassen, wenn der Schemapreis **tiefer** als der Preis im Medikamentenstamm ist.

<input checked="" type="checkbox"/> Verkaufspreis (Publikumspreis) nachführen	<input checked="" type="checkbox"/> Verbindung zur MiGeL prüfen und MiGeL-Code eintragen
<input checked="" type="checkbox"/> Preis von Nicht-SL-Medikamenten gegenüber Preisschema verifizieren und ggf. anpassen	<input type="checkbox"/> Verkaufspreis anpassen, wenn er grösser als der MiGeL-Preis ist
<input checked="" type="checkbox"/> Nur anpassen, wenn der Schemapreis höher als der Preis im Medikamentenstamm ist	<input type="checkbox"/> Verkaufspreis anpassen, wenn er kleiner als der MiGeL-Preis ist
<input type="checkbox"/> Nur anpassen, wenn der Schemapreis tiefer als der Preis im Medikamentenstamm ist	<input checked="" type="checkbox"/> Versicherungscode nachführen
<input checked="" type="checkbox"/> Artikel mit MiGeL-Verbindung von einer Anpassung gemäss Schema ausschliessen	

### 5.2.3 MiGeL

Ist die Funktion **Verkaufspreis (Publikumspreis) nachführen** aktiviert, wird dieser nachgeführt (meist nur noch bei SL-Artikeln):

- Preise von Nicht-SL-Medikamenten gegenüber Preisschema verifizieren und ggf. anpassen;
  - Nur anpassen, wenn der Schemapreis **höher** als der Preis im Medikamentenstamm ist;
  - Nur anpassen, wenn der Schemapreis **tiefer** als der Preis im Medikamentenstamm ist;
  - Artikel mit MiGeL-Verbindung von einer Anpassung gemäss Schema ausschliessen.
- Soll bei MiGeL-Artikeln ohne Publikumspreis der Verkaufspreis nachgerechnet werden, wie Sie im Preisschema definiert haben, müssen Sie diese Funktion deaktivieren (Häkchen entfernen).

<input checked="" type="checkbox"/> Verkaufspreis (Publikumspreis) nachführen	<input checked="" type="checkbox"/> Verbindung zur MiGeL prüfen und MiGeL-Code eintragen
<input checked="" type="checkbox"/> Preis von Nicht-SL-Medikamenten gegenüber Preisschema verifizieren und ggf. anpassen	<input type="checkbox"/> Verkaufspreis anpassen, wenn er grösser als der MiGeL-Preis ist
<input checked="" type="checkbox"/> Nur anpassen, wenn der Schemapreis höher als der Preis im Medikamentenstamm ist	<input type="checkbox"/> Verkaufspreis anpassen, wenn er kleiner als der MiGeL-Preis ist
<input type="checkbox"/> Nur anpassen, wenn der Schemapreis tiefer als der Preis im Medikamentenstamm ist	<input checked="" type="checkbox"/> Versicherungscode nachführen
<input checked="" type="checkbox"/> Artikel mit MiGeL-Verbindung von einer Anpassung gemäss Schema ausschliessen	

### 5.2.4 Verbindung zur MiGeL prüfen und MiGeL-Code eintragen

Diese Funktion prüft anhand des Pharmacodes, ob es sich bei dem im Medikamentenstamm gespeicherten Artikel um ein Produkt mit MiGeL-Verbindung handelt. Falls ja, wird die MiGeL-Referenz (wenn sie noch fehlt) im Stamm eingetragen. Diese Verbindung prüft beim Erfassen eines solchen Artikels, ob der Verkaufspreis grösser ist als der maximale Rückerstattungsbetrag. Wenn ja, weist Sie das Programm darauf hin; dieser Hinweis hat keinen Einfluss auf Verrechenbarkeit und Verkaufspreis des Artikels.

- a) *Verkaufspreis anpassen, wenn er **grösser** als der MiGeL-Preis ist.*  
Diese Funktion passt den Verkaufspreis an, falls er **höher** als der maximale MiGeL-Rückerstattungsbetrag ist.
- b) *Verkaufspreis anpassen, wenn er **kleiner** als der MiGeL-Preis ist.*  
Diese Funktion passt den Verkaufspreis an, falls er **tief**er als der maximale MiGeL-Rückerstattungsbetrag ist.

Falls Sie hier a) und/oder b) aktivieren, sollte unter [5.2.3](#) auch [d\)](#) aktiviert sein!

<input checked="" type="checkbox"/> Verkaufspreis (Publikumspreis) nachführen <input checked="" type="checkbox"/> Preis von Nicht-SL-Medikamenten gegenüber Preisschema verifizieren und ggf. anpassen <input checked="" type="checkbox"/> Nur anpassen, wenn der Schemapreis höher als der Preis im Medikamentenstamm ist <input type="checkbox"/> Nur anpassen, wenn der Schemapreis tiefer als der Preis im Medikamentenstamm ist <input type="checkbox"/> Artikel mit MiGeL-Verbindung von einer Anpassung gemäss Schema ausschliessen	<input checked="" type="checkbox"/> Verbindung zur MiGeL prüfen und MiGeL-Code eintragen <input type="checkbox"/> Verkaufspreis anpassen, wenn er grösser als der MiGeL-Preis ist <input type="checkbox"/> Verkaufspreis anpassen, wenn er kleiner als der MiGeL-Preis ist <input checked="" type="checkbox"/> Versicherungscode nachführen
--------------------------------------------------------------------------------------------------------------------------------------------------------------------------------------------------------------------------------------------------------------------------------------------------------------------------------------------------------------------------------------------------------------------------------------------------------------------------------------------------------------------------------------------------------	------------------------------------------------------------------------------------------------------------------------------------------------------------------------------------------------------------------------------------------------------------------------------------------------------------------------------------------------------

## 6. Margenkontrolle

Mit der Menüfunktion **Extras | Medikamente | Medikamentenpreis bewirtschaften...** im Update-Center können Sie jederzeit Ihre im Medikamentenstamm hinterlegten Einkaufs- und Verkaufspreise sowie Ihre Marge kontrollieren. Die Zahlen in den Spalten **Einkauf**, **brutto inkl. MwSt** und **Rabatt** können Sie direkt in diesem Fenster bearbeiten, indem Sie in das entsprechende Feld doppelklicken.

**Wichtig:** die hier angezeigte Marge entspricht nicht zwingend der Marge in der Maske *Berechnungsschema*: hier wird die Marge zwischen *Einkaufs-* und *Verkaufspreis* angezeigt, im Berechnungsschema (s. Absatz [2](#)) wird die Marge zwischen *Ex-Factory-* und *Verkaufspreis* eingestellt!

EDV-Nr.	Bezeichnung (keine Medikamente der Spezialitätenliste SL)	Einkauf	brutto inkl. MwSt	Rabatt	MwSt	netto exkl. MwSt	Marge in Fr.	Marge in %	gültig ab
12646	3M COMPLY Autoclave Tape braun 25mmx55m	10.20	16.00	0	voll	14.81	4.61	31.1	10.01.2009
858	3M MICROPORE Heftpfl o Disp wei 50mmx9.14m 6 Stk	20.07	76.00	0	voll	70.37	50.30	71.5	07.01.2009
15245	3M Primacast Schiene 10.1cmx76.2cm	23.94	37.60	0	voll	34.81	10.87	31.2	02.01.2009
12239	AALBORG Traubensilberkerze Kaps D 1 60 Stk	17.28	27.50	0	red.	26.83	9.55	35.6	01.08.2008
16274	ACTISORB SILVER 220 Kohleverb 19x10.5cm 10 Stk	125.05	37.60	0	voll	34.81	-90.24	-259.2	06.09.2005
27949	AFTER BITE Aussteller D	52.32	37.60	0	red.	36.68	-15.64	-42.6	18.04.2006
21459	ALLEVYN COMPRESSION Wundverband 15x20cm 3 Stk	55.31	83.15	0	voll	76.99	21.68	28.2	07.11.2008
23639	AMBU Gesichtsmaske Einweg Frühgeborene	7.62	37.60	0	voll	34.81	27.19	78.1	09.03.2005
12284	ARCANA Sulfur Tropfen 6 LM 10 ml	11.85	16.90	0	red.	16.49	4.64	28.1	01.08.2008

Steht der Schalter `MargeAbVerkaufsPreisAnzeigen` auf

- **Ja**, wird die Marge in % vom *Netto-Verkaufspreis nach unten* gerechnet;
- **Nein**, wird die Marge in % vom *Einkaufspreis nach oben* gerechnet.

<b>Hinweis:</b>	Beachten Sie hierzu auch die Absätze <a href="#">2.1</a> und <a href="#">2.2</a> . Im Idealfall sind die Schalter <code>MargeAbExFactoryPreisRechnen</code> und <code>MargeAbVerkaufsPreisAnzeigen</code> so eingestellt, dass beide entweder <i>hochrechnen</i> oder <i>herunterrechnen</i> , d.h. der eine Schalter steht auf <i>Ja</i> , der andere auf <i>Nein</i> .
-----------------	-----------------------------------------------------------------------------------------------------------------------------------------------------------------------------------------------------------------------------------------------------------------------------------------------------------------------------------------------------------------------------